永福：东方红桔远销东南亚市场

▲工人在分拣果子。

▶工人在给果子过秤打包。

本报讯（记者李忠波 通讯员张桂发 粟桂珍 文/摄）“这些东方红桔将发往马来西亚，10天后这些果子就能出现在那边的水果市场上。”永福县康泰果蔬专业合作社的负责人吕元明指着一辆货柜车上摆放整齐的果子，对今年的销售情况充满信心。

12月10日下午，记者来到位于永福县罗锦镇尚水村的永福县康泰果蔬专业合作社，看到一派繁忙景象。伴随着机器运转的轰鸣声，一筐筐新鲜采摘的东方红桔被工人倒入洗果流水线，由机器自动清洗、打蜡、烘干、分级；工人们对分好级的果子进一步分拣、装筐、过秤、打包。

吕元明介绍，东方红桔果面鲜红、香气浓郁，比砂糖桔、南丰蜜桔耐贮存，且成熟后可挂果在树上，保鲜时间更长。“今天要发两车货，其中一车发往马来西亚，另外一车发往菲律宾，每车4.98万斤。”吕元明说，东方红桔价格适中，很受东南亚市场青睐。目前，该合作社除了收购本地种植的东方红桔外，还到桂林周边县收购，全部销往东南亚市场。

“我们装卸工每天能挣到300元左右。”在合作社负责搬运水果上车的尚水村脱贫户吕德文告诉记者。据吕元明介绍，由于水果畅销，合作社的用工量也随之增多，现在合作社每天需用工在50个左右，最忙的时候需要用到150人以上，一般洗果、选果类的工人每天能挣到120元左右。水果的畅销，帮助村民在家门口就业，增加了村民收入。

▲工人在搬运果子上车。

灌阳四村民发现春秋战国时期文物主动上交获表彰

本报讯（记者李忠波 通讯员王游明 孔齐穗）12月11日，灌阳县文广体旅局和洞井瑶族乡政府负责人来到太和村，给该村主动发现并上交战国时期文物的村民周建斌、周为、王小龙和莫加邦送来了荣誉证书、锦旗和奖金，以此感谢他们对灌阳县文物工作的大力支持和为保护国家文物所作出的贡献。

今年6月10日，洞井瑶族乡太和村村民周建斌、周为、王小龙和莫加邦在果园劳作时，挖掘出一个青铜器样的物件。“我们发现后，用手机在网上搜了一下，感觉这个很有可能是珍贵的文物，就马上打电话向村干部汇报了这一发现，并立即把东西送到乡政府。”12月12日傍晚，周为在电话另一头向记者讲述了当时的情况。

洞井瑶族乡政府第一时间向灌阳县文物管理所汇报了此事，同时把此物件移交派出所保管。据时任灌阳县文物管理所所长文虹介绍，当时接到发现文物电话后又惊又喜，立即请乡政府和村委组织村民保护好现场，同时联系到广西文物保护与研究所李珍教授到现场勘察指导。初探现场，确定为战国时期墓葬或窖藏，出土物为春秋战国时期青铜甬钟。

与此同时，为保护地下遗址和文物，洞井瑶族乡党委政府组织相关人员召开紧急会议，安排村民协助县文物管理所保护现场，派出所出动警力日夜巡逻。灌阳县文物管理所还请来自治区、市文物考古专家一行6人，对太和村铜甬钟的出土现场进行了勘探，并布方试掘。经过三天两夜的发掘，先后在青铜甬钟出土地的西面发现了铜钺、铜矛各1件，玉玦近20件，初步判定为春秋战国时期窖藏器物。

▲出土的玉玦。（灌阳县文物管理所提供）

在送上证书、锦旗和现金奖励后，灌阳县文广体旅局负责人对周建斌4人表示，奖励更多的是一种荣誉和肯定，充分表达了政府部门对文物及主动上交文物者的重视。“东西是国家的，我们第一时间想到的就是上交，绝不能让文物流到外面去。”接过证书、锦旗后，周为郑重地说道。

据了解，这次挖掘出土的春秋战国时期窖藏器物，将成为灌阳县宝贵的研究资料，具有重要的历史价值。而周建斌等村民的善举，将唤起全社会对文物保护的热情，增强社会公众的文物保护意识，带动更多的团体和个人投身到文物保护的行列中，为推动灌阳文化事业做出应有的贡献。

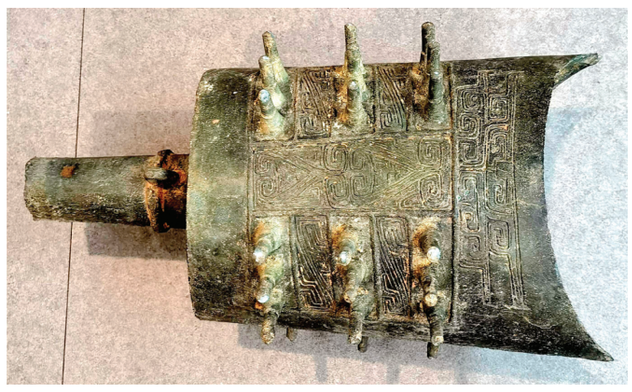

◀出土的春秋战国时期青铜甬钟。（灌阳县文物管理所提供）

▼抢救性发掘现场。（灌阳县文物管理所提供）

▲企业为洞井瑶族乡捐献一批防灭火新装备。 陆仕臣 摄

灌阳：政企“手牵手” 加强森林防灭火工作

本报讯（通讯员陆仕臣 文奇前）“大家看好，打开油锯开关，手指紧握拉线，然后用力一拉，油锯就开始工作了……”近日，在灌阳县自然资源局携手平安产险广西分公司举办的“村林长”冬季森林防灭火知识培训暨捐赠第三批新装备和使用实操演示新装备活动上相关负责人说。同时，平安产险广西分公司分别将价值10万元用于森林防灭火的风力灭火机、油锯、2号及3号灭火把、防护服、防护头盔、防护鞋等物资分别送到洞井瑶族乡、观音阁乡护林员手中。

入冬以来，随着极端天气增多、林下可燃物载量高、林区旅游活动相对集中、野外火源复杂多变等因素的增加，冬季森林火险等级较高。灌阳县提高对森林防灭火工作重要性的认识，加强完善“林长制”建设，强化责任落实、火源管控、队伍建设、宣传教育，坚决防范遏制重特大森林火灾和安全事故发生。

为进一步补齐森林防灭火应急救援装备不足的短板，增强救援队伍应急救援能力，该县及时组织爱心企业开展捐赠森林防灭火设备活动，并组织林业、消防、应急部门森林防灭火业务骨干开展装备使用实操演示。据统计，该县组织爱心企业积极开展捐赠森林防灭火设备活动，共将总价值120万元的风力灭火机、油锯、2号及3号灭火把、防护服、防护头盔、防护鞋等物资，分三批送到各乡镇、县森林防火营房和物资储备库中，为防患于未然打下了坚实基础。

溶江镇人大：找准“着力点” 答好“履职卷”

本报讯（记者刘健 通讯员李慧敏）近年来，兴安县溶江镇人大始终坚持以人民为中心的发展思想，通过找准“着力点”，深入基层倾听群众心声，不断为群众办实事、解难题，用心用情答好履职为民“新答卷”。

以察实情为“切入点”，面对面倾听民声。坚持联络站里听民声，每月20日都组织县、镇人大代表轮流到人大代表联络站值班，一对一接待选民，面对面倾听群众心声。活动开展以来，参与敲门夜访的人大代表516人次，收集各类意见建议96条，代表们从“民声”中寻方向、找问题，真实掌握了群众在每个阶段的所思所盼所想。

以办实事为“关键点”，心连心解决民忧。以“小实事”推动“大民生”，努力做到民有所呼、我有所应。代表们将前期收集群众反映的关于水利建设、道路建设、环境治理、产业发展等方面的意见诉求梳理汇总后交镇政府相关部门办理，形成“现场直办、干部领办、镇村联办”的工作格局。今年11月，溶江镇司门村委通村道路及川江水库进库路全长3000米道路路面修缮工作已全部完成，受惠群众达4000余人。

以求实效为“落脚点”，实打实温暖民心。积极探索建立“人大+纪委”联动监督机制，打好依法监督“组合拳”。一年来，全镇各级人大代表共开展监督30余次，提出监督意见建议20余条，镇纪委下发督办函8次，不断推动项目实施月月有进展、季季有变化。

梅溪镇组织人大代表集中学习培训

本报讯（通讯员潘蕾）为进一步提升人大代表的理论素养、业务水平和履职能力，近日，资源县梅溪镇组织人大代表开展集中学习培训。

培训会上，梅溪镇人大主席张前友就《代表法》的章节、代表的权利与义务、大会期间履职、闭会期间活动、执行职务的保障、对代表的监督等内容逐一进行了讲解，希望代表们利用人大代表联络站广泛接触群众，倾听群众呼声，了解收集反映社情民意，积极发挥代表作用，发现问题，提出对策，提高代表依法履职的素质和能力。全镇各级人大代表要在“精、专、深”上下功夫，注重法律法规、建议撰写、履职能力的学习和提升，为促进梅溪镇经济社会各项事业高质量发展积极贡献代表智慧。下一步，梅溪镇将持续组织人大代表开展集中学习培训，不断提高代表履职担当的责任意识和能力水平。

高田镇中药材产业产值超100万元

本报讯（通讯员李嘉林 于长乐）近年来，阳朔县高田镇坚持党建引领乡村产业发展，按照“支部引领、党员带头、农户参与”的发展思路，积极探索“党支部+合作社+基地+农户”的中药材产业种植模式。目前，该镇种植白花蛇舌草200余亩，预计总产量高达20万斤，产值超100万元。

该镇立足区域资源禀赋优势，充分发挥高田、龙村、安定三个党支部作用，进行集中性和重点性的成块种植，着力打破传统中药材“散、小、弱”发展困局，探索农村集体经济“聚形态”。定期开展“群众点技+干部上技”保姆式服务，为白花蛇舌草种植户“送技上门”，切实做到“对口培训、实地指导、后续答疑、跟踪服务”，培养一批土生土长的产业“经纪人”，走稳走好药材种植“致富路”。

■县区短波

三江乡：主动“搭台架梯”培育青年人才

本报讯 近年来，恭城瑶族自治县三江乡树立重实干重实绩的正确导向，为年轻干部发展“搭台架梯”，开辟年轻干部成长成才“绿色通道”。

三江乡以绩效考评为抓手，坚持以“人事相宜、人岗匹配”为用人基本导向，将全乡35名年轻干部派到乡村振兴、项目建设、基层治理等相应工作内容中显身手，提升年轻干部应对解决复杂矛盾问题的能力。积极发挥党员干部模范带头作用，主动担起政府、群众、项目三方的协调员和建议者。参加项目建设的党员干部挨家挨户上门讲政策、做工作，听意见、做方案，协调解决群众诉求20余个，收集有利于项目推进的建设性意见30余条。 （记者何月 通讯员邹定发）

恭城镇：宣传思想文化工作唱响主旋律传递正能量

本报讯 近年来，恭城瑶族自治县恭城镇坚持绩效目标导向不动摇，积极弘扬社会主义核心价值观，唱响主旋律，传递正能量。

恭城镇采取“文艺+宣讲”“移动宣讲”等创新形式走村入户开展宣传宣讲，完善队伍建设，调整舆情应对处置专班、建立健全意识形态工作研判机制、舆论引导和舆论管控制度。与此同时，恭城镇紧紧围绕县委“稳农业、强工业、活商旅”工作思路，深入挖掘全镇特色产业、典型人物、感人故事，有计划、有针对性地组织宣传；建立健全现代化公共文化服务体系，完善农家书屋、文化站、新时代文明实践所站、村级公共服务中心等制度，以“我们的节日”系列活动作为精神文明建设的重要载体，结合清廉乡村建设要求，创新活动形式，传统节日的文化内涵得以更好传承。 （通讯员周云）

嘉会镇：党建引领构建统战工作新格局

本报讯 近年来，恭城瑶族自治县嘉会镇在县委统战部的指导和大力支持下，完善绩效考评，结合党建力量，发挥统战工作在经济发展中的作用，探索统战工作新格局。

今年，嘉会镇调整和充实了统一战线工作小组，建立由党委委员分管统战工作的领导体制。与此同时，通过加强与组织部门配合，做好党外干部的培养、选拔工作。嘉会镇今年向组织部门推荐1名非党干部作为正科级后备干部人选、2名非党干部作为副科级后备干部人选。同时积极向镇委汇报党外人士工作，抓好党外干部培养，推荐1名优秀统战工作者和2名优秀党外干部参加2023年全县统战人士综合素质能力提升培训班。 （记者何月 通讯员古明丽）

临桂区城镇集体工业联合社：服务到一线提升社会评价满意度

本报讯 为切实开展好2023年度社会评价工作，临桂区城镇集体工业联合社以绩效考评为抓手，开展社会评价满意度工作，取得良好的效果。

临桂区城镇集体工业联合社及时召开专题会议研究部署开展社会评价工作，通过悬挂横幅、制作宣传栏、微信群和建立“单位干部职工朋友圈”宣传渠道等方式向社会公众宣传社会评价公告，正面引领传播正能量，营造良好舆论氛围，提升群众的知晓率和满意度。同时深入走访群众，认真听取群众呼声，及时关注贫困人口、留守儿童、空巢老人等困难人群，解决群众的具体困难和问题，群众满意度进一步提升。 （通讯员肖红丽）

三江乡：强化供水保障 守护农村用水安全

本报讯 为强化农村供水保障，稳步推进农村饮水安全向农村供水保障转变，恭城瑶族自治县三江乡近年来强化绩效管理，切实提升乡村防汛抗旱能力和供水保障。

三江乡先后落实了4个人饮工程项目，分别是三寨村新寨屯饮水安全巩固提升工程，申请专项资金8万元用于更换管道7千米；养牛坪、西岭洞屯饮水安全巩固提升工程，申请专项资金48万元用于新建引水坝及滤池各一座、30立方米水池一座，新增消毒间简易消毒器一台，安装管道10.22千米；栗田村黄塘屯饮水安全巩固提升工程，申请专项资金10万元用于新建10立方米水池一座、简易消毒器一台，安装管道5.37千米；三联村委茅塘屯饮水安全巩固提升工程，申请专项资金20万元用于更换主水管道50管800米、更换水表50个及32管2千米，修复水池30立方米。有力保障了居民用水安全。 （记者何月 通讯员梁辉）